

ÖVERLÅTELSEBESIKTNING



GÖTEBORG TUVE 47:31 **Grinnekullegatan 246, 417 42 Göteborg**

Denna besiktning är utförd på uppdrag av säljaren. Observera att du som köpare har en egen långtgående undersökningsplikt. För att uppfylla en del av din undersökningsplikt och för att juridiskt överta detta besiktningsutlåtande krävs att du kontaktar Raksystems för utförande av en köpargenomgång. I annat fall har besiktningsmannen inget juridiskt ansvar gentemot dig. Observera att en köpargenomgång skall utföras senast 12 månader från det att säljaren låtit besiktiga sin fastighet.

INNEHÅLLSFÖRTECKNING

UPPDRAGSINFORMATION	SID 3
HANDLINGAR OCH UPPLYSNINGAR	SID 4
FÖRUTSÄTTNINGAR OCH BYGGNADSBESKRIVNING	SID 5
BESIKTNING - NOTERINGAR	SID 6
RISKANALYS	SID 9
FORTSATT TEKNISK UTREDNING	SID 9
BILDER	SID 10

BILAGA I: Allmänna villkor överlåtelsebesiktning

BILAGA II: Liten Byggordbok

BILAGA III: Teknisk medellivslängder

UPPDRAGSINFORMATION

FASTIGHET

Fastighetsbeteckning:	GÖTEBORG TUVE 47:31
Adress:	Grinnekullegatan 246
Postnummer:	417 42
Ort:	Göteborg
Kommun:	Göteborg
Fastighetsägare:	Gunnar Nilsson

UPPDRAG

Beställare:	Som ovan.
Uppdragsnummer:	71496
Besiktningsman:	Christian Stenström
Telefon:	0704-565622
E-post	Christian.stenstrom@rakersystems.se
Besiktningsdag:	2024-05-06
Närvarande:	Gunnar Nilsson – Säljare
Besikningens genomförande och omfattning	2024-04-24 överlämnades en uppdragsbekräftelse till beställaren. En genomgång av denna uppdragsbekräftelse samt dess villkor gjordes innan påbörjad överlåtelsebesiktning. Huvudbyggnad + vidbyggd del av hus såsom carport, förråd eller garage omfattas.

HANDLINGAR OCH UPPLYSNINGAR

Nedan noteras de handlingar samt upplysningar som uppdragsgivaren överlämnat innan påbörjad överlåtelsebesiktning.

FASTIGHET

Tillhandahållna handlingar	<ul style="list-style-type: none">- Våtrumsintyg för wc/dusch på entréplan.- Ansvarutfästelse för tätskiktsentreprenad på taket. Godkänd slutbesiktning 2020-04-28.
Information från uppdragsgivaren	<p>Här noteras de uppgifter som lämnats av uppdragsgivaren, fastighetsägaren eller dess ombud. Notera att besiktningsmannen ej kontrollerat dessa uppgifter. Renoveringar och underhåll är utförda enligt:</p> <p>1993 Alla fönster och altandörr utbytt. Ny fasad på gaveln.</p> <p>2006 Badrum på övre plan. Nytt kök.</p> <p>2013 Renovering av tvättstugan.</p> <p>2018 Ny fasad och tilläggs isolerat på norrsidan, "framsidan".</p> <p>2019 Ny fasad och tilläggs isolerat på södersidan, "baksidan".</p> <p>2020 Nytt papptak. Renovering av wc/dusch på entréplan.</p> <p>2024 Ny ytterdörr.</p>
Förvärv	1977
Upplysningar om fel i fastigheten:	---
Muntliga uppgifter:	<p>Besiktningsmannen har för avsikt att redovisa muntliga uppgifter som är av betydelse. Om ni som uppdragsgivare anser att det saknas viktig information som diskuterats muntligt uppmanar vi er att snarast, dock senast inom sju (7) dagar från besiktningsstillfället, kontakta besiktningsmannen om eventuella ändringar/tillägg i besiktningsutlåtandet. Besiktningsmannen kan ej hållas ansvarig för sådan information som därmed kan ha utelämnats i besiktningsutlåtandet.</p>

FÖRUTSÄTTNINGAR OCH BYGGNADSBESKRIVNING

FASTIGHET

Förutsättningar vid besiktningen:	<p>En fuktmätning med ingrepp har inte utförts i fastigheten och dess konstruktioner.</p> <p>Vid besiktningstillfället var byggnaden <u>möblerad</u>.</p> <p>Möbler och lösöre som försvårar eller förhindrar besiktning flyttas <u>ej</u>. Det ingår ej att besiktningsmannen flyttar på exempelvis sängar, bokhyllor, mattor, badkarsfronter etc.</p> <p>I köparens undersökningsplikt ingår bakomliggande ytor. För utrymmen, ytor och byggnadsdelar som noterats helt eller delvis ej besiktningsbara eller belamrade har besiktningsmannen inget ansvar.</p> <p>Notering "Inget att notera" eller "---" innebär att besiktningsmannen bedömer att det inte finns några fel eller brister i utrymmet eller byggnadsdelen. I de fall besiktningsmannen bedömer ett utrymme, en byggnadsdel eller en yta som ej besiktningsbar har besiktningsmannen inget ansvar.</p>
Väderlek:	Ca 8 °C och mulet
Byggnadstyp:	Byggnaden är uppförd i 2-plan med krypgrund
Byggnadsår:	1971
Fasadtyp:	Trä
Taktyp:	Papptak
Fönster:	Isolerglasfönster
Stomme/Bjälklag:	Trä/trä
Vatten/Avlopp:	Kommunalt/kommunalt
Uppvärmning:	Direktverkande el
Typ av ventilation:	Mekanisk frånluft

BESIKTNING - NOTERINGAR

HUVUDBYGGNAD - UTVÄNDIGT

Mark mm.	- Planteringar/växter/buskar förekommer vid husfasaden. Se riskanalys 3:1.
Grundmur/Hussockel:	- Mindre sprickor och putssläpp förekommer.
Fasad:	- Underhåll/målning/bytes behov av fasaden på gaveln, rötskador, påväxt och torrsprickor förekommer.
Fönster/Dörrar:	- Mindre underhåll/målningsbehov av fönster/altandörr.
Yttertak:	- Låglutande papptak. Se riskanalys 3:2.
Hängrännor och Stuprör:	---
Övrigt:	- Förrådet ingår ej i denna besiktning.

KRYPGRUND

Allmänt:	- Krypgrund är en riskkonstruktion. Se riskanalys 3:3.
Grunden:	- Krypgrunden har lite organiskt byggspill på marken och plasten täcker inte hela markytan, något mindre avvikande lukt i utrymmet. Fuktigt i marken vid besiktningstillfället. Trossbotten skivorna hänger något och lokalt kan man se isolering sticka ner. Kontakta behörig fackman för konsultation angående ev åtgärder.

HUVUDBYGGNAD - INVÄNDIGT

Allmänt	<p>I vissa fall kan det på inredning och ytskikt, av slitage och/eller åldersskäl, finnas små skador. Dessa tas inte upp eller noteras inte här.</p> <ul style="list-style-type: none">- Den allmänna ventilationen kan vara undermålig eftersom friskluftsventiler saknas i fastigheten. Tillfredställande från och tilluftsventilation bidrar till en bra inomhusmiljö
---------	--

ENTRÈPLAN

Entré/hall:	---
Wc/dusch:	---
Vardagsrum:	---
Kök/matplats:	<ul style="list-style-type: none">- Spilltråg under kyl/frys saknas.- Ugnen är lös, ej fastskruvad i skåpstommen.- Rekommenderas att man har fullgott fuktskydd i botten på diskbänkskåpet och täta rör genomföringar.
Tvättstuga:	<ul style="list-style-type: none">- Rör genomföringar i golvet. Se riskanalys 3:4.

ÖVREPLAN

Övre hall:	- Takkupol, missfärgningar/rinnmärken och äldre kondensskador noterades på sargen under takkupolen. Se riskanalys 3:5.
Sovrum 1:	---
Sovrum 2:	---
Klädkammare:	---
Badrum:	- Badrummet börjar närma sig sin tekniska livslängd som är beräknat till 20år.
Sovrum 3:	---
Sovrum 4:	---

VINDSUTRYMME

Parallelltak:	- Fastigheten har en byggnadskonstruktion som är av typen parallelltak och därav saknas det vindsutrymme i fastigheten. En parallell takkonstruktion är svårare att kontrollera än t.ex. ett vanligt sadeltak mednockvind då yttertaket insida inte kan inspekteras. Om ångspärren i innertaket inte fungerar tillfredställande kan yttertaket på sikt få mikrobiella skador (bakterier, mögel- och rötskador). Dessa skador påverkar byggnaden och inomhusmiljön negativt
---------------	---

RISKANALYS

3:1 Planeringar/växter.

Närliggande planteringar, växter och buskar vid huslivet kan komma att påverka grundkonstruktioner, fasader, vind och tak negativt då rötter underminerar grundkonstruktioner, försämrar dränering och grenar fuktbelastar fasaden. Takkonstruktioner påverkas negativt (nedskräpning av tak, flyttande av takpannor, mm) samt att växter kan täppa till luftspalter vid takfot/tegelfasad. Ovanstående noteringar kan i sin tur leda till fukt, mögel och/eller rötelaterade skador på ovan nämnda konstruktioner.

3:2 Papptak.

Uppskattad livslängd på ett papptak varierar beroende på kvalitet och tillverkare, men man uppskattar att den kan vara mellan 15–20 år. Takpappen föråldras olika fort pga. yttre föresätningar, med mycket sol blir pappen spröd och börjar spricka. Är taket platt eller mycket liten lutning kan vatten tryckas baklänges in under plåt detaljer vid blåst. Kritiska punkter på papptaket är även vid huvar, skorstenar, infästningar och takavslut. Vid extrema snömängder kan det bli extra stort vikttryck på takkonstruktionen vilket kan innebära en risk att konstruktionen ger vika. Vid vertikala nivåskillnader av takkonstruktionen kan det vara extra påfrestningar och större risk för vattenläckage.

3:3 Krypgrund.

Klimatet i en uteluftsventilerad krypgrund är beroende av rådande uteklimat. Material i utrymmet fuktas upp under sommarhalvåret. Är värmeisoleringsförmågan god hos bjälklaget förlängs uppfuktningsperioden. Under uppfuktningsperioden råder ofta gynnsamt klimat för mikrobiologisk tillväxt (mögel, bakterier och röta). Detta kan ge upphov till en ökad risk för skador som fukt, röta, mögel och elak lukt, vilket kan påverka byggnaden och inomhusmiljön negativt.

3:4 Vattenrör i våtzon 1.

Rör genomförning i golvet "våtzon 1" innebär en ökad risk. Då funktionen, som innebär att ytskiktet/tätskiktet skall vara vattentätt, kan vara nedsatt vid rör genomförningarna finns risk att vatten tränger igenom ytskiktet/tätskiktet med vattenskadorna i omkringliggande konstruktioner som följd. Vattenskada i form av fukt, röta, mögel och elak lukt. Kontakt med försäkringsbolag kan tas för att kontrollera vad som gäller vid en försäkringsskada.

3:5 Takkupol.

En takkupol finns i hallen på övreplan, vilket är en känd riskkonstruktion då det finns en ökad risk för skada, på fönster och stomme i form av fukt, röta, mögel och elak lukt. Takkupoler erfordrar regelbunden kontroll och underhåll av beslag och tätningar vid genomföring i yttertak. Finns det brister i tätning/infästning kan detta medföra risk för fuktskador i anslutande konstruktioner.

FORTSATT TEKNISK UTREDNING

Fortsatt teknisk utredning ingår inte i överlåtelsebesiktningen. Uppdragsgivaren och besiktningsmannen kan dock komma överens om att besiktningsmannen även skall utföra den fortsatta tekniska utredningen och förutsätter fastighetsägarens uttryckliga medgivande.

Christian Stenström



Borås 2024-05-06
S BYGGKONSULT AB



Växter intill huslivet.

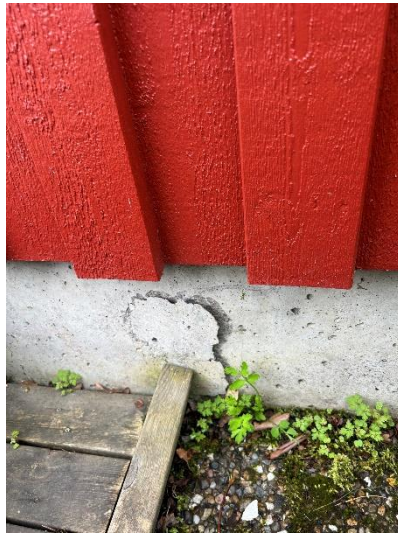

Puttsläpp grundmur.



Exempel på underhåll/målningsbehov.



Torrspickor, rötskador och påväxt på gavelfasaden. Bytesbehov.



Krypgrunden har lite organiskt byggspill på marken och plasten täcker inte hela ytan, något mindre avvikande lukt i utrymmet. Fuktigt i marken vid besiktningstillfället. Trossbotten skivorna hänger något och lokalt kan man se isolering sticka ner. Kontakta behörig fackman för konsultation angående ev åtgärder.

BILAGA I

ALLMÄNNA VILLKOR ÖVERLÅTELSEBESIKTNING

BEGREPP

Uppdragsgivare: avser den part som signerat uppdragsbekräftelsen och som på vars uppdrag överlåtelsebesiktningen utförts.

Besiktningssman: även det besiktningssföretag som mottagit uppdraget att utföra överlåtelsebesiktningen ska, i tillämpliga delar, inkluderas av begreppet.

Fastighet: avser den del av fastigheten som omfattas av överlåtelsebesiktningen.

Fel i fastighet: en avvikelse som innebär att besiktigad fastighet avviker från vad en köpare av fastigheten med fog kunnat förutsätta vid köpet, om köpet realiserades vid tiden för överlåtelsebesiktningen.

SYFTE OCH ÄNDAMÅL MED ÖVERLÅTELSEBESIKTNING

Det avtalade ändamålet och syftet med att genomföra en överlåtelsebesiktning är att inför en fastighetsöverlåtelse med hjälp av en byggnadsteknisk okulär besiktning samla och redovisa mesta möjliga väsentliga information om byggnadens fysiska skick vid besiktningstillfället. Resultatet av denna byggnadstekniska besiktning redovisas på så sätt att besiktningssmannen upprättat ett besiktningssutlåtande som sänds till den som beställt besiktningen. Med hjälp av den kunskap som förmedlas i ett besiktningssutlåtande ges redan före en fastighetsöverlåtelse ett säkrare underlag för att bedöma byggnadens verkliga skick och den förväntade köparens kan ha på byggnaden. Besiktningssutlåtandet kan utgöra underlag för en dold fel försäkring samt ha betydelse vid förhandling om de villkor som ska gälla för fastighetsköpet.

Överlåtelsebesiktningen utgör en del av, men ersätter inte köparens undersökningsplikt enligt 4 kapitlet 19 § 2 stycket jordabalken (1970:994). Även sådana delar av fastigheten som inte besiktigats av någon anledning eller inte ingår i besiktningssmannens uppdrag, ingår i köparens kvarstående undersökningsplikt.

OMFATTNING

Överlåtelsebesiktningen är okulär och omfattar endast de delar som anges i uppdragsbekräftelsen. Om inte annat anges ingår dock alltid fastighetens huvudbyggnad tillsammans med vidbyggd del av hus såsom carport, förråd eller garage. Eventuella andra sekundära byggnader (såsom garage, gästhus etc.) ingår endast om detta anges i uppdragsbekräftelsen.

Överlåtelsebesiktningen omfattar undersökning av synliga ytor i alla åtkomliga utrymmen. Överlåtelsebesiktningen omfattar också tak, fasader och mark i den mån marken anses ha byggnadsteknisk betydelse. Med åtkomliga utrymmen avses samtliga sådana utrymmen som kan granskas exempelvis via dörrar, öppningar, inspektionsluckor eller dylikt. Inspektionsluckor ska påvisas av uppdragsgivare eller ägare.

Undanflyttning av vitvaror samt lösöre såsom till exempel sängar, soffor, bokhyllor, mattor ingår inte i besiktningen. Ej heller ingår det att flytta på badkar eller att demontera badkarsfront eller liknande. För att en vind ska anses vara tillgänglig ska det finnas språngbrädor eller likvärdigt. Utvändiga besiktning sker från mark eller från övriga åtkomliga ytor såsom altan, balkong etc. Yttertak besiktigas normalt från mark, steg, taklucka eller gångbryggor i den mån sådana finns. Yttertaket beträds inte om säkerheten ifrågasatts av besiktningssmannen. Eventuella stegar ska tillhandahållas av uppdragsgivare eller ägare.

Överlåtelsebesiktningen omfattar inte installationer såsom exempelvis mekanisk ventilation, uppvärmning, el, vatten- och avlopp, sanitet, pool med tillhörande utrustning, maskinell utrustning, rökgångar, eldstäder, energideklaration etc. Mark som inte har ett omedelbart förhållande till byggnaden omfattas dock inte och inte heller stödmurar, staket, altan, terrass, uterum etc. om inte annat anges i besiktningssutlåtandet.

I överlåtelsebesiktningen ingår inte undersökningar som kräver ingrepp i byggnaden, provtryckning, radonmätning, fuktmätning eller annan mätning.

I överlåtelsebesiktningen ingår inte att lämna åtgärdsförslag eller kostnadskalkyler, fortsatt teknisk utredning eller värdering.

För delar av fastigheten som inte omfattas av överlåtelsebesiktningen har besiktningssföretaget inget ansvar.

GENOMFÖRANDE

Innan överlåtelsebesiktningen påbörjas skickar eller överlämnar besiktningssmannen en uppdragsbekräftelse till den som beställt överlåtelsebesiktningen.

Före besiktningens start går besiktningsmannen igenom uppdragsbekräftelsen med uppdragsgivaren så att några oklarheter om överlåtelsebesiktningens omfattning inte föreligger. Besiktningsuppdraget utförs på samma sätt och med samma metod oavsett om köpare eller säljare är uppdragsgivare.

Överlåtelsebesiktningen består av fyra delar vilka förklaras nedan. Besiktningsmannen redovisar sedan resultatet i ett besiktningsutlåtande. I besiktningsutlåtandet redovisas sådan information om byggnadens fysiska skick vid besiktningstillfället som är av väsentlig betydelse för uppdragsgivaren att känna till. Uppdragsgivaren skall förvissa sig om att besiktningsmannen i besiktningsutlåtandet antecknar uppgifter som lämnas under besiktningen. Däremot noteras inte skavanker, skador på grund av slitage och andra i sammanhanget obetydliga upplysningar.

För att överlåtelsebesiktningen skall kunna utföras på avtalat sätt skall uppdragsgivaren se till att samtliga utrymmen och ytor är tillgängliga. Berörda utrymmen och ytor skall vara lättåtkomliga och fria från skrymmande bohag. Godkänd stege skall finnas tillgänglig. Efter det att besiktningsmannen överlämnat besiktningsutlåtandet skall besiktningsutlåtandet noggrant läsas igenom av uppdragsgivaren.

1. *Handlingar och upplysningar*

Besiktningsmannen tar del av de handlingar och upplysningar som lämnats. Detta kan ske vid påbörjande av eller i samband med överlåtelsebesiktningen. Tillhandahåller fastighetsägaren handlingar eller lämnar denne på annat sätt information rörande fastigheten eller byggnaden skall besiktningsmannen anteckna detta i besiktningsutlåtandet och låta informationen utgöra grund för besiktningen. Det åligger inte besiktningsmannen att särskilt kontrollera uppgifternas riktighet.

2. *Okulär Besiktning*

Överlåtelsebesiktningen är en okulär besiktning och innebär att besiktningsmannen undersöker alla åtkomliga utrymmen. Överlåtelsebesiktningen omfattar också tak, fasader och mark i den mån marken anses ha byggnadsteknisk betydelse. Med åtkomliga utrymmen avses samtliga utrymmen som kan granskas exempelvis via dörrar, öppningar, inspektionsluckor eller dylikt. Dessutom omfattas alla utrymmen som är krypbara. Överlåtelsebesiktningen gäller förhållandena vid tillfället för besiktningen. Om besiktningsmannen av någon anledning inte gjort en okulär besiktning av ett utrymme eller yta som omfattas av överlåtelsebesiktningen skall detta antecknas i besiktningsutlåtandet. Även om ett utrymme eller en yta inte besiktats ingår det ändå i köparens undersökningsplikt.

3. *Riskanalys*

Bedömer besiktningsmannen att det finns en substantiell risk för att byggnaden har andra väsentliga brister än de som identifierats vid den okulära besiktningen ska besiktningsmannen anteckna det i en riskanalys. Till grund för riskanalysen har besiktningsmannen att beakta den information som framkommit genom handlingarna, fastighetsägarens upplysningar, den okulära besiktningen, den normala beskaffenheten hos jämförbara fastigheter samt omständigheterna vid besiktningen. När påtaglig risk för väsentligt fel antecknas i besiktningsutlåtandet ska besiktningsmannen lämna en motivering.

4. *Fortsatt teknisk utredning*

Besiktningsmannen kan rekommendera fortsatt teknisk utredning vad gäller omständighet som inte kunnat utredas i den okulära besiktningen. Om besiktningsmannen, i riskanalysen, finner påtaglig risk för väsentligt fel föreslår besiktningsmannen inte fortsatt teknisk utredning. Fortsatt teknisk utredning kan beställas för att klarlägga misstänkta fel, skador eller brister som noterats i besiktningsutlåtandet. Fortsatt teknisk utredning är inte en del av överlåtelsebesiktningen utan det är upp till uppdragsgivaren och besiktningsmannen att i samförstånd enas om att besiktningsmannen i det aktuella fallet ska verkställa den fortsatta tekniska utredningen. Fortsatt teknisk utredning förutsätter även fastighetsägarens uttryckliga medgivande.

BESIKTNINGSUTLÅTANDE

Besiktningsutlåtandet innehåller all den samlade informationen om den besiktigade fastighetens fysiska skick vid tidpunkten för besiktningstillfället. Besiktningsmannen skall i besiktningsutlåtandet redogöra för identifierade fel och brister som påträffats vid den okulära överlåtelsebesiktningen och som anses ha någon betydelse för bedömningen av fastighetens skick. Skavanker, skador på grund av slitage och förhållanden som inte har betydelse för fastighetens goda bestånd antecknas normalt inte. Vid utförandet av överlåtelsebesiktningen tar besiktningsmannen hänsyn till fastighetens ålder, normalt skick hos jämförbara fastigheter samt rådande omständigheter vid besiktningstillfället.

Uppdragsgivaren bör normalt räkna med att ju äldre en fastighet är desto större anledning att tro att det finns fel och att slitaget är större än i en nyare fastighet.

Efter det att besiktningsmannen överlämnat besiktningsutlåtandet ska det noggrant läsas igenom av uppdragsgivaren. Anser uppdragsgivaren att det saknas uppgift som besiktningsmannen lämnat muntligen vid överlåtelsebesiktningen, skall uppdragsgivaren snarast men dock senast inom sju dagar meddela besiktningsmannen vad som enligt uppdragsgivarens uppfattning skall ändras i utlåtandet. Lämnas inte något

sådant meddelande inom ovan angiven tid kan besiktningsmannen inte göras ansvarig för eventuella brister i utlåtandet, som på så sätt kunnat rättas. Uppgifter som lämnats under besiktningen men som inte antecknats i besiktningsutlåtandet kan inte läggas till grund för ställningstagande eller förväntan om byggnadens befintliga skick och inte heller läggas till grund för bedömning av åtgärdsbehov.

Uppdragsgivaren måste vara observant på att förhållandena kan ändras eller försämrats under den tid som förflyter mellan besiktning och fastighetsköp.

Påtalade risker, kända fel eller symptom på fel som noteras i besiktningsutlåtandet kan köpare vid senare tillfälle normalt inte åberopa som så kallade dolda fel mot säljaren. Genom överlämnandet av besiktningsutlåtandet till köparen, klargörs ansvarsfördelningen mellan säljare och köpare för de eventuella risker, symptom och/eller fel som redovisats.

I samband med en fastighetsöverlåtelse och överlämnande av besiktningsutlåtandet till köpare, innebär det inte att säljaren lämnar en garanti eller utfästelse att fastigheten har de egenskaper eller det skick som framgår i besiktningsutlåtandet. Eventuella garantier och annan viktig information om fastigheten som säljaren lämnar under besiktningsutlåtandet bör även föras med i köpekontraktet.

TILLÄGGSUPPDRAG

Uppdragsgivaren och besiktningsföretaget kan träffa avtal om tilläggsuppdrag. Ett tilläggsuppdrag är inte en del av överlåtelsebesiktningen men kan utföras i samband med denna.

De överenskomna tilläggsuppdragens omfattning anges i överlåtelsebesiktningsuppgiftsbekräftelse eller i en separat uppgiftsbekräftelse. Resultatet av ett tilläggsuppdrag redovisas i ett särskilt utlåtande eller under egen rubrik i utlåtandet för överlåtelsebesiktningen.

För tilläggsuppdrag som beställs av uppgiftsgivaren och utförs i anslutning till överlåtelsebesiktningen gäller villkoren för överlåtelsebesiktningen även för tilläggsuppdraget.

Tilläggsuppdrag förutsätter att fastighetsägaren gett sitt medgivande.

ANSVARSBEGRÄNSNING

Har uppgiftsgivaren tillhandahållit felaktig eller ofullständig information i de handlingar och upplysningar om fastigheten som denne lämnat till besiktningsmannen i samband med besiktningen, svarar besiktningsmannen inte för skada som beror på detta.

Om ekonomisk skada orsakats p.g.a. besiktningsmannens vårdslöshet vid besiktningen, är besiktningsmannen skyldig att ersätta den skada som hen orsakat vid utförandet av överlåtelsebesiktningen.

Besiktningsmannens skadeståndsskyldighet är begränsad till det lägsta av följande belopp.

- a) Den nedsättning av köpeskillingen som uppgiftsgivaren skulle ha fått om besiktningsmannen inte lämnat felaktig eller bristfällig information i besiktningsutlåtandet.
- b) Nödvändig lägre kostnad för avhjälpande. Varvid avdrag ska ske för åldersslitage och för den standardförbättring som avhjälpandet medför.
- c) 15 prisbasbelopp enligt lagen allmän försäkring vid den tidpunkt då avtal om överlåtelsebesiktning träffades.

Besiktningsmannen ansvarar inte för skada vars värde understiger ett belopp motsvarande 0,5 prisbasbelopp.

I de fall besiktningsmannen utför tilläggsuppdrag i anslutning till överlåtelsebesiktningen skall begränsningen i besiktningsmannens skadeståndsskyldighet omfatta även skada på grund av fel i tilläggsuppdraget.

Besiktningsmannen skall arkivera ett besiktningsutlåtande eller kopieringsbar kopia under den tvååriga ansvarstiden.

Besiktningsmannen är endast ansvarig för uppdraget gentemot uppgiftsgivaren. Annan än uppgiftsgivaren äger således inte rätt till skadestånd från besiktningsmannen.

REKLAMATION OCH PRESKRIPTION

Vill uppgiftsgivaren åberopa att besiktningsmannens tjänst varit bristfällig, ska uppgiftsgivaren skriftligen underrätta besiktningsföretaget om detta inom skälig tid efter det att uppgiftsgivaren märkt eller borde ha märkt bristen. Reklamation får inte ske senare än två år efter att uppdraget avslutats. Uppdraget har avslutats då besiktningsutlåtandet skickas till uppgiftsgivaren. Sker inte reklamation inom föreskriven tid är eventuell rätt till ersättning förlorad.

Uppgiftsgivaren ska i reklamationen tydligt precisera i vilket avseende tjänsten varit bristfällig.

Reklamation ska ställas till besiktningsföretaget och inte mot någon enskild besiktningsman.

Utför besiktningsman en tilläggstjänst anses tilläggstjänsten och överlåtelsebesiktningen i ansvars hänseende vara ett och samma uppdrag.

FÖRSÄKRING

Besiktningsman som utför överlåtelsebesiktning har tecknat konsultansvarsförsäkring med särskilda villkor om överlåtelsebesiktning.

UPPDRAGSGIVARENS ANSVAR

Uppdragsgivaren ska lämna uppgifter om tidigare skador eller om misstanke finns om fukt, röta, mögel, skadeinsekter eller vattenskador.

Uppdragsgivaren ska också upplysa om andra omständigheter som kan ha betydelse för besiktningen.

Uppdragsgivaren ska upplysa om var dörrar och inspektionsluckor är belägna.

Uppdragsgivaren ska se till att samtliga utrymmen och ytor är tillgängliga för besiktning. Det innebär att de skall vara lättåtkomliga och fria från skrymmande bohag.

Uppdragsgivaren ska se till att godkänd stege finns tillgänglig.

Det åligger uppdragsgivaren att omsorgsfullt gå igenom besiktningsutlåtandet efter mottagandet av densamma. Uppdragsgivaren ska, utan dröjsmål, underrätta besiktningsmannen om eventuella fel eller avsaknad av innehåll i besiktningsutlåtandet.

Vidare ska uppdragsgivaren tillse att säkra uppstigningsanordningar till yttertak och vindsutrymmen finns tillgängliga på byggnaden. Det föreligger ingen skyldighet för besiktningsmannen att verkställa en besiktningsåtgärd som medför att han eller hon utsätter sig själv eller annan för fara. Det är upp till besiktningsmannen att ensidigt avgöra huruvida fara föreligger.

UPPHOVSRÄTT TILL BESIKTNINGSUTLÅTANDET

Besiktningsmannen innehar upphovsrätten till besiktningsutlåtandet i dess helhet. Uppdragsgivaren får dock nyttja besiktningsutlåtandet för avtalat ändamål.

Uppdragsgivaren har ej rätt att överlåta besiktningsutlåtandet eller nyttjanderätten till besiktningsutlåtandet utan uttryckligt medgivande från besiktningsmannen. Sker överlåtelse utan medgivande kan innehållet i besiktningsutlåtandet inte göras gällande mot besiktningsmannen. Ansvaret för denna besiktning är endast gällande mellan uppdragsgivare och besiktningsman.

Utan hinder får uppdragsgivare dock medge att säljaren får använda utlåtandet för att teckna en försäkring mot så kallade dolda fel.

Förvärvare av besiktningsutlåtandet har inte i något fall bättre rätt gentemot besiktningsföretaget än uppdragsgivaren.

Vid en överlåtelsebesiktning där säljaren är uppdragsgivare rekommenderas köparen att beställa en köpargenomgång innan köpet genomförs. Detta för att besiktningsmannens uppdrags- och ansvarsförhållande ska gälla även i förhållande till köparen.

BILAGA II

LITEN BYGGORDBOK

Asfaboard

Porös, asfaltimpregnerad skiva.

Alkydoljefärg

En "modernare" variant av oljefärg som består av linoljaefärg och alkydhartser. Torkar snabbare än oljefärg men tränger inte lika djupt in i virket.

Avloppsluftare

Rör som går upp genom yttertak och som har till uppgift att ta in luft vid spolning i avlopp, så att vakuum inte uppstår i systemet.

Betong

Blandning av cement (bindmedel) och grus, sten (ballast)

Blåbetong

Lättbetongblock tillverkade av alunskiffer. Radonhaltigt.

Brunröta

Angrepp av brunröta innebär att virkets hållfasthet nedsättes och att fibrerna spricker tvärs längdriktningen. Orsakas av svampangrepp.

Byggfukt

Fukt som tillförs byggnadsmaterial under byggtiden.

Bärläkt

Virke som bär upp takpannor.

Båge

Den del av ett fönster som är öppningsbar.

Cement

Bindmedel i betong och putsbruk.

Cylinder

Lås.

Dagvattenledning

Ledning i mark för att avleda vatten från stuprör och regnvattenbrunnar.

Dränering

System av dränerande (vattenavledande) massor och ledningar.

Dörrblad

Den öppningsbara delen av en dörr.

Falsad plåt

Slätplåt som skarvas ihop med övervikta ståndscharvar.

Fotplåt

Dropplåt placerad vid takfot och som leder vatten ner i hängrännan.

Fuktskydd

Skikt av vattentät massa, luftspaltbildande matta av HD-polyeten eller bitumenduk etc., som har till uppgift att förhindra fuktinträning i konstruktion eller hindra avdunstning från mark i s.k. uteluftsventilerad kryppgrund.

Fuktkvot

Förhållandet mellan vikten på fuktigt material och materialets torrsvikt. Anges i % eller kg/kg.

Foder

Täckande listverk runt fönster eller dörr.

Grundmur

Murverk runt uteluftsventilerad kryppgrund eller s.k. torpargrund varpå byggnaden vilar.

Hammarband

Träregel längst upp på en regelvägg varpå takstolen vilar.

Hanbjälke

Tvärgående bjälke i takstol (mot s.k. "kattvind").

Imma

Se mätnadsånghalt.

Karm

Den del av en dörr eller ett fönster som sitter fast i väggen.

Klinker

Plattor av keramiskt material.

Klämring

Ring m uppgift att hålla fast en plastmatta mot en

golvsbrunn, så att inget vatten kan tränga in mellan golvsbrunnen och mattan.

Limträ

T ex balkar sammanlimmade av flertal trästavar. Är starkare än motsvarande dimension "vanligt" virke.

Mekanisk ventilation

Ventilation som styrs av fläktar. Kan vara endast frånluft eller både frånluft och tilluft. Ibland förekommer även energiåtervinning ur frånluften.

Mätnadsånghalt

Den ånghalt som luft vid en viss temperatur maximalt kan innehålla. Kan även benämnas daggpunkt. Vattenångan övergår då till vatten (kondenserar).

Okulär

Vad man kan se med ögat.

Plansteg

De horisontella stegen i en trappa.

Relativ fuktighet

Ånghalten i luft i % av mätnadsånghalten.

Radon

Radongas avgår vid radioaktivt sönderfall av radium i mineralkornen i jorden eller berggrunden.

Revetering

Puts på rörvassmatta, som beklädnad på hus med trästomme.

Självdraagsventilation

Fungerar genom att varm luft, som är lättare än kall, stiger uppåt i rummet och ut genom frånluftskanaler.

Sättsteg

Den vertikala ytan mellan planstegen i en trappa.

Stödben

Den del av en takstol som utgör del av vägg längs takfot.

Svall

Underlagstak av spontade bräder.

Trycke

Dörr eller fönsterhandtag.

Takfot

Där taket möter ytterväggen.

Taknock

Översta delen av ett yttertak.

Underlagstak

Tak som ligger under beläggning av t ex tegelpannor, plåt eller överläggsplattor. Utgöres ibland av papp på träsvall, av masonit eller av armerad plastfolie.

Underram

Nedersta bjälken i en takstol. Utgör även del av bjälklag.

Överluft

Ventilation mellan två utrymmen via ventil i vägg eller springa mellan dörrkarm och dörrblad.

Överram

Den del av en takstol som underlagstaket vilar på.

BILAGA III

TEKNISK MEDELLIVSLÄNGD FÖR BYGGNADSDELAR OCH BYGGKONSTRUKTIONER

Vid köp av en fastighet bör man räkna med olika intervall för renovering och underhåll.

Byggmaterial och konstruktioner har begränsad livslängd.

Anmärkning: Till grund för livslängdsuppgifter finns bland annat Meddelande M84:10 Statens Institut för Byggnadsforskning, Sammanställning av livslängdsuppgifter SABO-avskrivningsregler samt erfarenhetsmässiga värden.

Takkonstruktioner

Takpapp låglutande/platta konstruktioner	20 år
Gummiduk låglutande/platta konstruktioner	30 år
Takpapp under takpannor av betong, tegel (Takpannor av betong/tegel)	30 år
Korrugerad takplåt med underliggande papp	35 år
Bandfalsad plåt, falsad plåt med underliggande papp	30 år
Asbestcementskivor/eternitskivor,	35 år
Plåtdetaljer (runt skorstenar, ventilation etc.)	25 år
Hängrännor/stuprör	40 år
Skorsten (renovering/omurning skorstenstopp, tätning rökkanaler)	40 år
Nytt undertak - invändigt	

Terrasser/balkonger/altaner/utomhustrap

por	35 år
Tätskikt (t ex asfaltsbaserade tätskikt)	50 år
Plåt	
Betongbalkonger (armering, betong exkl. tätskikt)	40 år

Fasader

Träpanel (byte)	30 år
Träpanel (målning)	30 år
Tegel	
Puts - tjockputs 2cm (renovering/omputsning)	
Asbestcementplattor (eternitplattor)	25 år

Fönster/dörrar

Isolerglasfönster (blir otäta med tiden)	10 år
Byte fönster	
Byte dörrar (inne/ute)	
Målning fönster/dörrar	

Dränering/utvändigt fuktskydd

Dräneringsledning och utvändigt vertikalt (inklusive dagvattenledning i anslutning till drän.ledn.)	25 år
Dagvattenledning utanför byggnaden	40 år

Invändigt

Målning/tapetsering etc.	15 år
Parkettgolv/träggolv (byte)	20 år
Parkettgolv/träggolv (slipning)	Ej byte
Laminatgolv	15 år
Klinkergolv	30 år
Plastmatta på golv (ej våtrum)	40 år
Köksluckor, bänkskivor, köksinredning	
Snickerier och inredning (t ex lister). Ej kök	

Värmegolv

Elvärmeslingor i golv	25 år
Elvärmeslingor i våtrum	30 år
Vattenburna slingor i golv	30 år

Våtrummen

Plastmatta i våtrum	20 år
Tätskikt under klinker/kakel i våtrum	30 år
Tätskikt i golv/vägg av typ tunn dispersion utfört under 1980-tal/i början av 1990-talet	15 år
Typgodkänd våtrumsmatta (plast) som tätskikt under klinker/kakel	
* utfört före 1995	20 år
* utfört efter 1995	30 år
Våtrumstapeter väggar	15 år

Installationer för vatten, avlopp samt värme

Avloppsledningar	50 år
Värmeledningar kall-/varmvattenledningar	50 år
Avloppstank	30 år
Sanitetsgods (tvättställ, WC stol m.m.)	30 år
Badkar	30 år
Värmeväxlare	20 år

Elinstallationer

Kablar, centraler etc.	45 år
------------------------	-------

Vitvaror

Kyl, frys, diskmaskin, spis, spishäll etc.	10 år
Tvättmaskin, torktumlare, torkskåp	10 år

Övriga installationer och annan maskinell utrustning än hushållsmaskiner

T ex varmvattenberedare, elradiator, värmepanna (olja/el) inkl. expansionskärl	20 år
Luftvärmepump	8 år

Ventilation

Injustering av ventilationssystem	5 år
Byte av fläktmotor	15 år
Styr- och reglerutrustning	20 år